ItaliaConcilia
LA SOLUZIONE È CONCILIARE

NUNZIO E SELENE COSTA

PICCOLO PAMPLETH SULLA MEDIAZIONE FAMILIARE

Allegato gratuito a “Casa Comune” 1/2025 ISSN 3034-8277

Sommario

1. La fragilità dei genitori 4

2. Le cure farmacologiche 5

3. Sostegno alla genitorialità 7

4. Genitorialità Moderna: Fragilità e Sfide. 8

5. L'idea della "patente genitoriale" di Roberta Bruzzone - il Dibattito sulla "Patente" per Genitori. 10

6. Un nuovo modello educativo 11

7. La Relazione d'Aiuto Professionale: Un Approccio al Bisogno e alla Domanda d'Aiuto 13

- **Bisogno** 13
- **Domanda d'Aiuto** 13
- **Analisi del Problema** 14

8. I Soggetti Coinvolti nella Relazione d'Aiuto Professionale e gli Elementi Costitutivi di una Relazione di Aiuto 14

- Soggetti Coinvolti nella Relazione d'Aiuto Professionale 14
- **Elementi Costitutivi di una Relazione di Aiuto Professionale** 15

9. L'Importanza della Comunicazione nella Relazione d'Aiuto: Comunicazione Non Ambigua, Ascolto Attivo e Assertività 15

- **Comunicazione Non Ambigua** 16
- **Ascolto Attivo** 16
- **Assertività** 16
- **Valorizzare e Valorizzarsi** 17

10. La Memoria: Funzionamento e Disturbi 17

- **Come Funziona la Memoria** 17
- **Disturbi della Memoria** 18
- **Memoria, Intelligenza ed Emozioni** 18

11. La Memoria: Funzionamento e Disturbi 19

- Come Funziona la Memoria 19
- Disturbi della Memoria 19
- Memoria, Intelligenza ed Emozioni 19

12. L'Intelligenza: Teorie, Emotività e Disabilità Intellettiva 20

- La Teoria delle Intelligenze Multiple 20
- Intelligenza Emotiva 21
- Disabilità Intellettiva 21

13. Le Emozioni: Funzione, Tipologie e Riconoscimento 22

- **A Cosa Servono le Emozioni** 22

Tipologie di Emozioni 22
Importanza di Riconoscere le Emozioni 23
14. Problemi e Disturbi Psicologici degli Anziani: Focalizzandosi sulle Demenze e il Morbo di Alzheimer 23
Comprendere le Demenze e il Morbo di Alzheimer 24
Impatti Psicologici 24
Comportamenti da Adottare 24
15. Fasi del Dolore e il Processo di Morire: Riflessioni Psicologiche su Cure Palliative e Elaborazione del Lutto 25
Le Fasi del Dolore 25
Cura palliativa 26
Elaborazione del Lutto 26
Il Tempo nella Cura 26
Il Vissuto degli Operatori 27
16. Elenco mediatori familiari e loro sedi 28

1. La fragilità dei genitori

I nostri figli sono fragili perché i genitori sono fragili. Non abbiamo avuto né la forza né il coraggio né la determinazione per insegnare ai nostri figli la disciplina. Le tante ipotesi di patologie cliniche riscontrate nei nostri figli sono l'effetto della nostra incapacità educativa.

La Fragilità dei Genitori: Riflessioni su una Generazione a Rischio

Negli ultimi anni, si è assistito a un aumento della sensibilità verso le fragilità non solo dei bambini, ma anche dei genitori che li crescono. Questo fenomeno solleva interrogativi profondi su come la debolezza dei genitori possa influenzare lo sviluppo dei loro figli. Infatti, se i nostri figli si presentano fragili, è possibile che tale condizione sia il riflesso della fragilità dei genitori stessi.

Una delle prime considerazioni da fare è che i genitori di oggi affrontano sfide enormi. Stress, ansia, incertezze economiche e pressioni sociali sono solo alcune delle difficoltà che possono compromettere la loro capacità di educare i figli con fermezza e determinazione. La mancanza di modelli educativi solidi e la poca comunicazione intergenerazionale pos-

sono portare i genitori a sentirsi sopraffatti e privi di certezze. Questo stato di vulnerabilità si traduce in un approccio educativo spesso incoerente, incapace di fornire ai bambini le basi necessarie per affrontare le sfide della vita.

La disciplina, intesa non come punizione, ma come un modo per insegnare ai bambini il rispetto, la responsabilità e l'autodisciplina, è un aspetto fondamentale dell'educazione. Tuttavia, molti genitori, per timore di essere percepiti come autoritari o poco comprensivi, tendono a evitare di stabilire limiti chiari. Questa mancanza di struttura può portare i bambini a sentirsi insicuri e a perdere il senso del confine tra ciò che è accettabile o meno.

Inoltre, il ruolo delle patologie cliniche riscontrate nei giovani è una questione complessa. Disturbi dell'attenzione, ansia, depressione e altre problematiche sono sempre più comuni. È importante considerare che tali condizioni non si sviluppano in un vuoto. Spesso, esse sono il risultato di dinamiche familiari, dove la fragilità dei genitori si manifesta in relazioni in cui il supporto emotivo è insufficiente e dove le aspettative sono ambigue. In altre parole, il benessere psicologico dei figli è strettamente legato alla capacità dei genitori di fornire un ambiente sicuro e nutritivo.

È fondamentale che i genitori riconoscano la propria fragilità e lavorino attivamente per migliorare la propria resilienza. Ciò può includere la ricerca di supporto, sia attraverso la terapia che attraverso gruppi di sostegno. Investire nella propria crescita personale può contribuire a creare un ambiente più stabile e positivo per i propri figli.

In conclusione, la fragilità dei genitori non deve essere vista come una condanna, ma come un'opportunità per riflettere e migliorare. Educare i figli richiede coraggio, determinazione e un impegno costante. Solo affrontando le proprie debolezze e lavorando su di esse, i genitori possono realmente offrire ai propri figli gli strumenti necessari per crescere forti e resilienti in un mondo sempre più complesso.

2. Le cure farmacologiche

Non si sono mai viste tante diagnosi sui minori e su bambini al di sotto dei 10 anni come in questi ultimi anni cosa che praticamente permette una scansione dei disagi in età post infantile mai ravvisata in nessun altro periodo, senza tener conto che non si procede a compensare il bisogno di affetto con abbracci e pratiche familiari, ma con cure farmacologiche, il che avvicina i nostri adolescenti sempre più a delle droghe come sostitute delle carenze, perché l'unica differenza tra il farmaco e la droga è solamente negli effetti collaterali.

Le Cure Farmacologiche nei Minori: Un Fenomeno in Crescita e le Sue Implicazioni

Negli ultimi anni, si è registrato un aumento significativo delle diagnosi di disturbi comportamentali e psicologici nei minori, in particolare nei bambini al di sotto dei dieci anni. Questa tendenza solleva interrogativi critici su come la società affronti le difficoltà emotive e comportamentali dei più giovani. La risposta, in molti casi, sembra orientarsi verso l'utilizzo di cure farmacologiche, spesso senza considerare adeguatamente l'importanza di un supporto affettivo e relazionale.

Il fatto che mai prima d'ora si siano osservate così tante diagnosi precoci in età infantile indica una maggiore consapevolezza e una scansione più attenta dei disagi psicologici. Tuttavia, questa diagnosi non è sempre seguita da un approccio equilibrato al trattamento. Infatti, spesso le soluzioni farmacologiche vengono adottate come prima risposta ai disagi, anziché come parte di un intervento integrato che includa la terapia psicologica e il supporto familiare.

L'uso di farmaci per gestire condizioni come l'ADHD, l'ansia e la depressione infantile ha sollevato preoccupazioni non indifferenti. Se da un lato i farmaci possono offrire un sollievo temporaneo, dall'altro non affrontano le cause profonde del disagio. La carenza di affetto, di comunicazione e di relazioni significative è frequentemente trascurata in questo

approccio, portando a una sorta di sostituzione dell'amore e del supporto familiare con sostanze chimiche.

Questa situazione apre la porta a un parallelo inquietante tra farmaci prescritti e droghe illegali. Infatti, la principale differenza risiede non tanto nella sostanza utilizzata, quanto nei loro effetti collaterali e nelle implicazioni a lungo termine sulla salute mentale dei giovani. L'assunzione di farmaci per fronteggiare disturbi emotivi può agire come un sostituto temporaneo del bisogno di connessione e affetto, ma non risolve il vulnus affettivo che può trovarsi alla radice del problema.

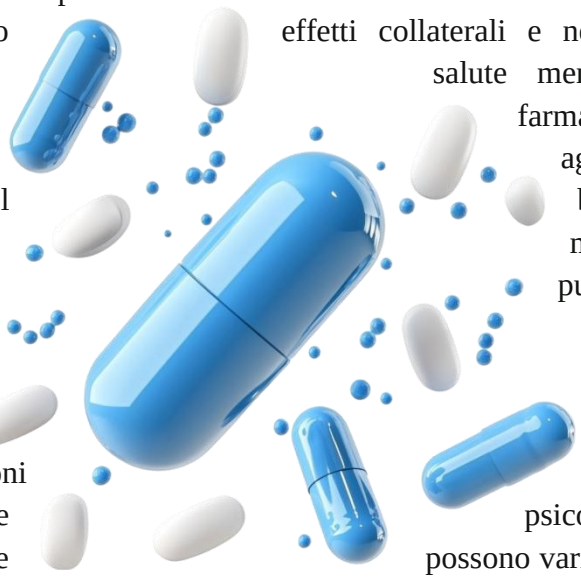

Inoltre, è importante considerare che l'uso di farmaci in età pediatrica può avere ripercussioni significative sullo sviluppo neurologico e psicologico dei giovani. Gli effetti collaterali, che possono variare da cambiamenti d'umore a problemi di crescita, non dovrebbero essere sottovalutati. Adottare un approccio proattivo e multidisciplinare, che includa la terapia comportamentale, la consulenza familiare e un sostegno educativo, potrebbe risultare più efficace e duraturo nel tempo.

Sebbene le cure farmacologiche possano avere un ruolo nel trattamento dei disagi psicologici nei minori, è fondamentale che vengano utilizzate con cautela e in modo consapevole. La vera cura per i nostri figli non può limitarsi a una pillola, ma deve includere abbracci, attenzioni affettive e comunicazione aperta. Solo attraverso un approccio integrato in grado di rispondere ai loro veri bisogni, potremo davvero aiutare le nostre nuove generazioni a crescere sane e felici.

Convegno

aggiornamento gratuito sulla mediazione familiare, bologna, 15 aprile 2025, in presenza. registrazione gratuita

0,00€

evento in corso di accreditamento al coa bologna per il rilascio di n. 2 crediti formativi per avvocati.

Per informazioni

WhatsApp 349 694 6391

3. Sostegno alla genitorialità

Il problema è che alle volte l'amore viaggia su frequenze che i ragazzi non riescono a ricevere per cui se c'è una cosa che bisognerebbe fare tanto è quella di investire sul sostegno alla genitorialità perché è vero che i genitori sono più fragili, ma non per questo li dobbiamo giudicare. Quindi li dobbiamo sostenere non spostare la diagnosi dai ragazzi ai genitori o dai genitori ai ragazzi.
A volte siamo di fronte a troppe diagnosi, troppi psicofarmaci, troppo poco ascolto

Sostegno alla Genitorialità: Un Investimento Necessario per il Benessere dei Giovani
Nel complesso e mutevole panorama della genitorialità contemporanea, è fondamentale riconoscere che l'amore e le emozioni familiari possono talvolta non essere recepiti adeguatamente dai più giovani. Questo fenomeno può dar luogo a incomprensioni e difficoltà, sottolineando la necessità di un'interazione più profonda e consapevole tra genitori e figli. Pertanto, è imperativo investire nel sostegno alla genitorialità, un aspetto spesso trascurato nel dibattito pubblico sulla salute mentale e sulle difficoltà infantili.

Il concetto di sostegno alla genitorialità va oltre la mera assistenza. Esso implica un riconoscimento delle fragilità comuni tra i genitori, fragilità che possono derivare da fattori esterni come stress, mancanza di risorse e incertezze sociali ed economiche. Invece di giudicare i genitori per le loro difficoltà, dovremmo fornire loro gli strumenti, le risorse e il supporto necessari per affrontare le sfide quotidiane nella crescita dei figli. Ciò significa creare reti di sostegno che includano servizi di consulenza, gruppi di auto-aiuto e programmi educativi.

Una questione cruciale è il modo in cui ci si approccia alle diagnosi di disagi psicologici. Spostare il focus delle diagnosi dai bambini ai genitori, o viceversa, non è la soluzione. È essenziale adottare una visione olistica, considerando le interazioni familiari e il contesto in cui i bambini crescono. Le diagnosi affrettate e l'uso eccessivo di psicofarmaci possono spesso mascherare problemi più profondi legati alla comunicazione e all'affetto all'interno della famiglia. Troppo spesso, il valore del dialogo e dell'ascolto viene messo da parte in favore di soluzioni rapide e farmacologiche.

Investire nel sostegno alla genitorialità significa anche promuovere una cultura dell'ascolto. I genitori devono sentirsi liberi di esprimere le proprie preoccupazioni e insicurezze, senza timore di essere giudicati. L'ascolto attivo è cruciale: favorire un ambiente dove le emozioni possano essere condivise e comprese è un passo fondamentale per rafforzare i legami familiari. Formare professionisti in grado di interagire empaticamente con i genitori e di lavorare insieme a loro può portare a risultati positivi nel tempo.

Inoltre, è importante promuovere l'educazione all'amore e alle relazioni sane nelle scuole, affinché i giovani possano apprendere le dinamiche relazionali in modo costruttivo e

consapevole. Questo non solo beneficerà i ragazzi, ma contribuirà anche a creare una generazione di genitori più preparati e consapevoli.

Il sostegno alla genitorialità rappresenta un investimento fondamentale per il benessere delle famiglie e dei bambini. È tempo di allontanarci da diagnosi affrettate e farmaci come unica risposta ai disagi. Dobbiamo, invece, promuovere un approccio attento, empatico e inclusivo, dove l'ascolto e la comprensione possano essere le basi per crescere figli sani e felici, in un ambiente familiare che valorizzi l'amore e il sostegno reciproco.

4. Genitorialità Moderna: Fragilità e Sfide.

Essere genitori oggi è molto diverso rispetto al passato. Le nuove sfide della società moderna, la tecnologia, la pressione sociale e l'iperprotezione stanno creando un contesto complesso in cui i figli sono sempre più fragili, sia emotivamente che psicologicamente. Questo porta a un interrogativo: siamo davvero preparati a fare i genitori?
Le voci autorevoli nel dibattito sulla genitorialità moderna: la criminologa Roberta Bruzzone e lo psichiatra Paolo Crepet. Entrambi hanno espresso opinioni forti sulla necessità di un cambiamento radicale nel modo in cui i genitori affrontano il loro ruolo. Figli più fragili e genitori impreparati. Negli ultimi decenni, abbiamo assistito a un'inversione di ruoli: i genitori, invece di educare con autorevolezza, tendono a proteggere eccessivamente i figli, evitando loro qualsiasi frustrazione.
Il risultato: Giovani sempre meno autonomi, incapaci di affrontare le difficoltà e con una crescente fragilità psicologica. Paolo Crepet ed i genitori moderni che tendono a viziare eccessivamente i figli, privandoli della possibilità di sviluppare resilienza; l'importanza per i ragazzi di gestire la noia, la frustrazione e il fallimento perché i genitori li proteggono da tutto. Come riportare autorevolezza e disciplina in famiglia, insegnando ai figli a cavarsela da soli, senza continue facilitazioni.

Genitorialità Moderna: Fragilità e Sfide
Essere genitori oggi presenta sfide molto diverse rispetto al passato. La società contemporanea, caratterizzata da rapidi cambiamenti sociali, culturali e tecnologici, ha imposto nuove dinamiche familiari che influenzano profondamente lo sviluppo dei bambini. La crescente pressione sociale, unita all'iperprotezione e all'uso prevalente della tecnologia, ha creato un contesto in cui i figli appaiono sempre più fragili dal punto di vista emotivo e psicologico. Ciò solleva un interrogativo cruciale: siamo veramente pronti a ricoprire il ruolo di genitori nell'era moderna?

Due figure autorevoli nel dibattito sulla genitorialità contemporanea sono la criminologa Roberta Bruzzone e lo psichiatra Paolo Crepet. Entrambi si sono espressi con opinioni forti riguardo alla necessità di un cambiamento radicale nel modo di approcciare la genitorialità. Secondo loro, ci troviamo di fronte a un'inversione di ruoli: i genitori, piuttosto che educare con un approccio autorevole, tendono a proteggere eccessivamente i propri figli, evitando ogni forma di frustrazione e conflitto.

Questa modalità di educazione ha generato risultati preoccupanti. Le nuove generazioni sembrano essere sempre meno autonome, incapaci di affrontare le difficoltà e caratterizzate da una crescente fragilità psicologica. Paolo Crepet è particolarmente critico nei confronti della genitorialità odierna. Egli sostiene che i genitori moderni tendono a viziare i figli, privandoli della possibilità di sviluppare la resilienza necessaria per affrontare le sfide della vita quotidiana. In molte delle sue conferenze e nei suoi scritti, Crepet evidenzia come i ragazzi di oggi non sappiano gestire la noia, la frustrazione e il fallimento, poiché i genitori li proteggono da tutto ciò.

La proposta di Crepet è chiara: è necessario ripristinare un senso di autorevolezza e disciplina all'interno delle famiglie. Questo implica insegnare ai figli l'importanza di cavarsela da soli, affrontando le difficoltà senza continuamente facilitare il loro cammino. In tal modo, si promuove lo sviluppo di abilità cruciali come la resilienza e l'autonomia, fondamentali per una crescita sana e una vita adulta soddisfacente.

In conclusione, la genitorialità moderna presenta sfide significative, ma è fondamentale non perdere di vista i valori educativi essenziali. Riportare equilibrio tra protezione e libertà, tra sostegno e responsabilità, rappresenta una strada percorribile per preparare le nuove generazioni ad affrontare un mondo complesso e in continuo cambiamento. La capacità di educare con autorevolezza potrebbe rivelarsi la chiave per costruire individui più forti, sicuri di sé e pronti ad affrontare le incertezze del futuro.

Corso in DIRETTA

discussioni sulla mediazione familiare, corso gratuito online,

corso in diretta online

Categoria: Corso in DIRETTA Tag: Associazione

WhatsApp
349 694 6391

5. L'idea della "patente genitoriale" di Roberta Bruzzone - il Dibattito sulla "Patente" per Genitori.

L'istituzione di una patente genitoriale come percorso formativo obbligatorio per chi desidera diventare genitore. La crescita dei bambini in ambienti disfunzionali, con genitori non adeguatamente preparati a gestire le complesse esigenze della crescita. I corsi specifici per insegnare ai futuri genitori come fornire regole e affetto in modo equilibrato, evitando errori che possono compromettere lo sviluppo psicologico dei loro figli.

La patente genitoriale

Questa idea potrebbe sembrare estrema a molti, ma trova fondamento nell'osservazione di un fenomeno crescente: bambini e adolescenti sempre più in crisi, con livelli allarmanti di ansia, depressione e insicurezza. La cultura moderna, fortemente influenzata dai social media, dalla mancanza di limiti e dalla paura del giudizio, sta contribuendo alla creazione di una generazione vulnerabile, meno capace di affrontare le sfide della vita adulta.

Ma dove stiamo sbagliando nella genitorialità moderna? Le difficoltà sono molteplici e affondano le radici in diversi fattori:

1.Troppa protezione**:** Molti genitori, nel tentativo di evitare ogni forma di sofferenza ai propri figli, si ritrovano a privarli delle esperienze necessarie per crescere resilienti. Questa eccessiva protezione li rende incapaci di affrontare le difficoltà quotidiane, sviluppando dipendenze da figure esterne che risolvono i problemi.

2.Assenza di regole chiare: La mancanza di disciplina e di limiti ben definiti genera insicurezza nei bambini. Senza un contesto in cui vengano stabilite regole e responsabilità, è difficile per i giovani sviluppare autonomia e capacità di prendere decisioni.

3.Dipendenza dalla tecnologia: L'uso eccessivo di smartphone e social media ha sostituito le esperienze di gioco all'aperto, il contatto umano diretto e la costruzione di relazioni genuine. Questa dipendenza ha un impatto negativo sullo sviluppo delle competenze sociali fondamentali, rendendo difficile per i giovani instaurare legami solidi e gratificanti.

4.Mancanza di tempo di qualità: Con il ritmo frenetico della vita moderna, molti genitori si trovano a dedicare poco tempo di qualità ai propri figli. Gli impegni lavorativi e le responsabilità quotidiane spesso lasciano poco spazio per momenti significativi da trascorrere insieme, compromettendo la relazione genitore-figlio e la capacità di comunicare apertamente. La proposta di Roberta Bruzzone di istituire una patente genitoriale potrebbe stimolare un dibattito fondamentale su come affrontare questi problemi. Fornire ai futuri genitori strumenti e conoscenze utili potrebbe migliorare la qualità dell'educazione e, di conseguenza, il benessere dei bambini e degli adolescenti. Sebbene ci siano molte opinioni contrastanti, l'idea di una formazione specifica per genitori si fonda sull'esigenza di preparare coloro che avranno la responsabilità di educare una generazione sempre più sfidante.
In conclusione, una riflessione profonda e un'azione collettiva sono necessarie per affrontare le sfide della genitorialità moderna. La patente genitoriale proposta da Bruzzone potrebbe rappresentare un passo importante verso un'educazione più consapevole e responsabile, aiutando a costruire un futuro migliore per i nostri figli.

ItaliaConcilia Associazione
LA SOLUZIONE È CONCILIARE

300,00€
quota annuale
associazione
italiaconcilia

6. Un nuovo modello educativo

La soluzione potrebbe essere un ritorno a una genitorialità più consapevole e autorevole, che sappia bilanciare affetto e disciplina. Crepet insiste sull'importanza di dire "no" quando serve, di lasciare i figli affrontare le loro difficoltà e di non viziarli eccessivamente. Bruzzone, invece, spinge verso una formazione obbligatoria per evitare che genitori impreparati rovinino il futuro dei loro figli.

La fattibilità della "patente genitoriale":
Una cosa è certa: fare il genitore oggi è più difficile che mai e serve maggiore consapevolezza. Crescere un figlio non è solo un diritto, ma anche una responsabilità enorme. Forse è arrivato il momento di prepararci meglio a questo compito.

Verso una Genitorialità Più Consapevole
Nel contesto attuale, caratterizzato da sfide uniche e complesse, emerge la necessità di un nuovo modello educativo che rifletta l'importanza di una genitorialità consapevole e autorevole. L'educazione dei figli oggi richiede un equilibrio delicato tra affetto e disciplina, un aspetto enfatizzato da esperti come Paolo Crepet e Roberta Bruzzone. Entrambi, sebbene con approcci diversi, concordano sull'urgenza di preparare meglio i genitori a fronteggiare le sfide della crescita.

Crepet sostiene l'importanza di stabilire dei confini e di dire "no" quando necessario. Un approccio di questo tipo permette ai figli di affrontare le loro difficoltà, sviluppando

competenze cruciali come la resilienza e l'autonomia. Viziandoli eccessivamente, i genitori rischiano di privarli delle esperienze necessarie per crescere forti e sicuri, creando una generazione che fatica a gestire le sfide della vita quotidiana.

Dall'altro lato, Roberta Bruzzone propone una soluzione più radicale: l'istituzione di una formazione obbligatoria per i genitori. La sua idea di una "patente genitoriale" mira a garantire che coloro che desiderano ricoprire il ruolo di genitore possiedano le capacità e la consapevolezza adeguate per educare i propri figli. Secondo Bruzzone, la preparazione dei genitori è essenziale affinché non si ripetano errori che possono compromettere il futuro delle nuove generazioni. L'educazione informata, infatti, potrebbe fungere da salvaguardia contro ambienti familiari disfunzionali.

Indipendentemente dalla praticabilità della "patente genitoriale", è innegabile che il compito di fare il genitore oggi sia più difficile che mai. La realtà moderna presenta una serie di sfide, tra cui l'iperconnessione, la pressione sociale e le aspettative elevate, che complicano ulteriormente il compito di educare. In questo scenario, la consapevolezza diventa un elemento cruciale. Crescere un figlio non è solo un diritto, ma anche una responsabilità enorme, che richiede impegno, preparazione e la volontà di adattarsi e imparare.

È giunto il momento di riflettere sulle modalità con cui ci approcciamo alla genitorialità. L'adozione di un modello educativo che valorizzi la combinazione tra disciplina e affetto può fare la differenza nel benessere psicologico e sociale dei nostri figli. La strada da percorrere è quella di un dialogo aperto e di una formazione continua, affinché i genitori acquisiscano gli strumenti necessari per affrontare questa sfida.

In definitiva, l'idea di tornare a una genitorialità più consapevole e autorevole, sostenuta da strumenti formativi adeguati, può rappresentare una risposta concreta alle sfide che i genitori affrontano oggi. È tempo di prepararci meglio a questo compito prezioso e impegnativo, per il bene delle generazioni future.

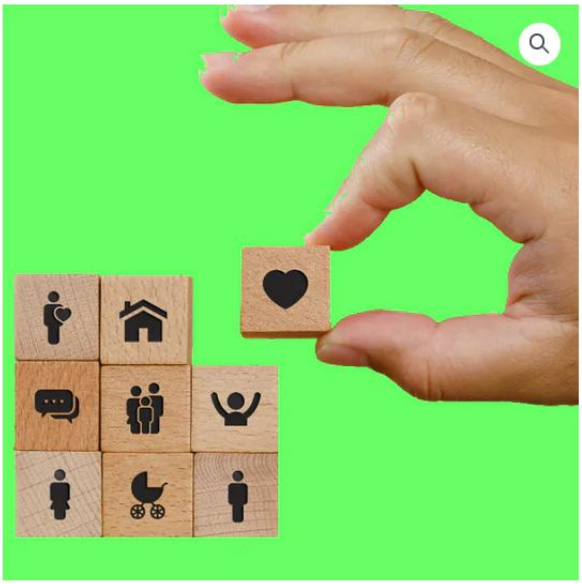

Corso VIDEO

corso abilitante "l'amministratore di sostegno" – con software

199,00€

corso videoregistrato

le lezioni possono essere seguite senza vincolo di giorni e orari.
con software

ZUCCHETTI Software Giuridico FALCO 25 ANNI

7. La Relazione d'Aiuto Professionale: Un Approccio al Bisogno e alla Domanda d'Aiuto

La relazione, il bisogno, la domanda, l'analisi del problema

La relazione d'aiuto professionale è un concetto fondamentale in numerosi ambiti, tra cui psicologia, assistenza sociale, educazione e counseling. Questa relazione si fonda su un'interazione tra il professionista e l'individuo in difficoltà, mirando a promuovere il benessere, l'autonomia e la crescita personale. Per comprendere appieno questa dinamica, è essenziale analizzare il bisogno, la domanda d'aiuto e l'analisi del problema.

Bisogno

Il bisogno rappresenta la condizione di mancanza di qualcosa che una persona percepisce come essenziale per il proprio benessere. In una situazione di difficoltà, i bisogni possono essere di natura emozionale, sociale, economica o fisica. Ad esempio, una persona potrebbe avvertire la necessità di supporto per gestire una crisi emotiva, per affrontare difficoltà relazionali o per migliorare la propria situazione economica. Il riconoscimento di questo bisogno è il primo passo verso la richiesta di aiuto.

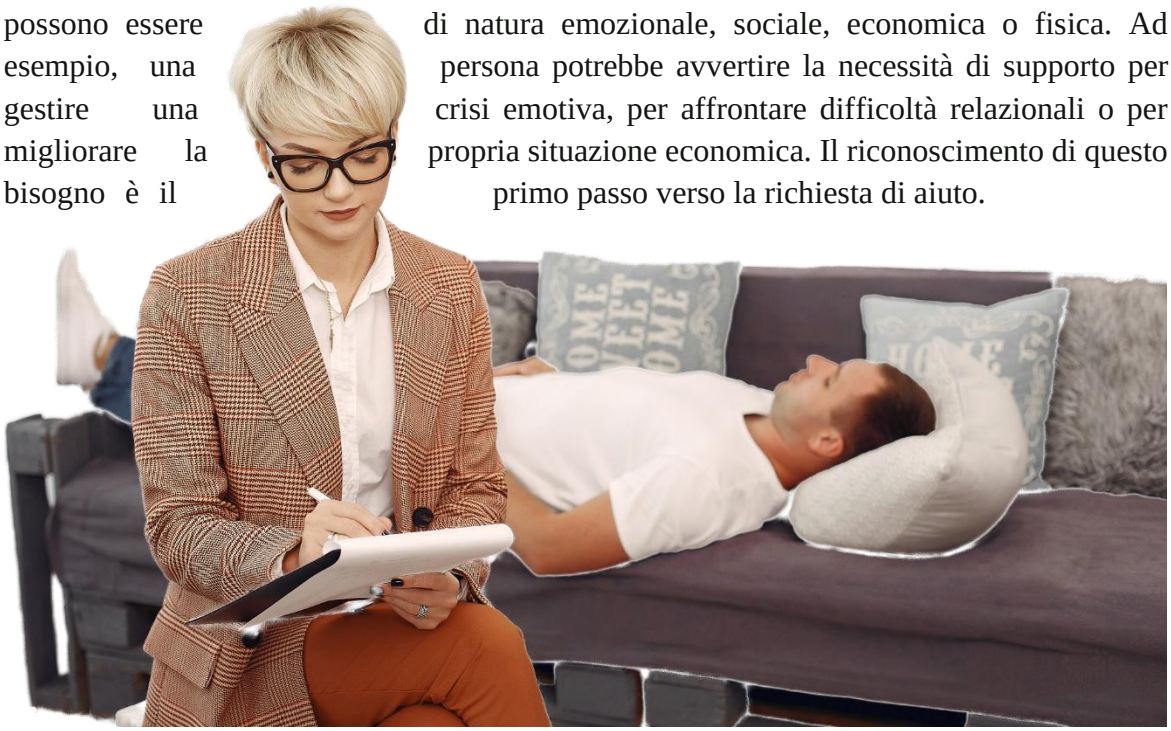

Domanda d'Aiuto

La domanda d'aiuto si manifesta quando un individuo decide di cercare supporto esterno per soddisfare un proprio bisogno. Questa richiesta può assumere diverse forme, come la consultazione con professionisti della salute mentale, il contatto con servizi sociali, o anche la ricerca di informazioni online. La modalità con cui una persona esprime la propria domanda d'aiuto è influenzata da vari fattori, tra cui le proprie esperienze precedenti, il tipo di problemi vissuti e la cultura di appartenenza. È importante che il professionista accolga questa domanda senza giudizio, creando un ambiente di fiducia che favorisca l'apertura e la comunicazione.

Analisi del Problema

Una volta che la domanda d'aiuto è stata espressa, il passo successivo consiste nell'analisi del problema. Questo processo implica una valutazione approfondita della situazione dell'individuo, delle sue risorse e dei suoi ostacoli. L'analisi può comportare colloqui, questionari o osservazioni, e ha come obiettivo la comprensione del contesto in cui il problema si manifesta. È fondamentale che il professionista utilizzi un approccio empatico e collaborativo, coinvolgendo attivamente la persona nella definizione e nella comprensione del problema.

La relazione d'aiuto professionale si basa su un delicato equilibrio tra il riconoscimento dei bisogni, l'espressione della domanda d'aiuto e l'accurata analisi del problema. Attraverso una comunicazione aperta e una comprensione profonda delle difficoltà vissute, il professionista può sostenere l'individuo nel percorso verso il benessere e la crescita personale. È un processo che richiede tempo, pazienza e competenza, ma che può portare a risultati significativi e trasformativi per coloro che cercano aiuto.

8. I Soggetti Coinvolti nella Relazione d'Aiuto Professionale e gli Elementi Costitutivi di una Relazione di Aiuto

La relazione d'aiuto professionale è un'interazione complessa che coinvolge diversi soggetti e richiede una serie di elementi fondamentali per essere efficace e costruttiva. Comprendere i protagonisti di questa dinamica e i fattori che la costituiscono è essenziale per instaurare un'alleanza terapeutica, educativa o di supporto produttiva.

Soggetti Coinvolti nella Relazione d'Aiuto Professionale

1. L'Operatore Professionale: Questa figura può essere un terapeuta, un assistente sociale, un counselor, un educatore o un altro professionista del settore. L'operatore ha il compito di fornire supporto, guida e strumenti per aiutare la persona a elaborare il proprio vissuto, capire le proprie emozioni e trovare soluzioni ai problemi. È fondamentale che l'operatore possieda competenze tecniche e relazionali, oltre a un forte etico professionale.
2. L'Utente: Il soggetto che richiede aiuto è al centro della relazione. Può trovarsi in una situazione di disagio o crisi e desidera ricevere supporto per affrontare le proprie difficoltà. Il coinvolgimento attivo dell'utente è essenziale, poiché il successo della relazione d'aiuto dipende dalla sua motivazione e apertura nel lavorare sui propri problemi.
3. Le Reti di Supporto: Familiari, amici e altri supporti sociali possono influenzare la dinamica della relazione d'aiuto. Spesso, il professionista deve considerare anche queste persone, in quanto possono avere un ruolo significativo nel processo di recupero e nella costruzione di un ambiente favorevole al cambiamento.

Elementi Costitutivi di una Relazione di Aiuto Professionale

1.Empatia: La capacità di comprendere e condividere i sentimenti dell'utente è cruciale. L'empatia consente all'operatore di connettersi profondamente con l'utente, creando un legame di fiducia e reciproco rispetto, che facilita l'apertura e la comunicazione.
2.Ascolto Attivo: Un ascolto attento e attivo permette all'operatore di comprendere meglio le preoccupazioni e le esperienze dell'utente. Ciò implica non solo sentire le parole, ma anche cogliere i segnali non verbali e le emozioni sottostanti.
3.Comunicazione Chiara: Una comunicazione efficace deve essere chiara e diretta. L'operatore deve essere in grado di spiegare le proprie osservazioni, riflessioni e suggerimenti in modo comprensibile, facilitando la comprensione dell'utente.
4.Accettazione Incondizionata: L'operatore deve accettare l'utente per quello che è, senza giudizi o pregiudizi. Questo crea uno spazio sicuro dove l'utente può esprimersi liberamente e lavorare sui propri problemi.
5.Collaborazione: La relazione d'aiuto deve essere visto come un lavoro di squadra. Entrambi i soggetti devono lavorare insieme per definire obiettivi, sviluppare strategie e monitorare i progressi. Questa collaborazione contribuisce a rendere l'utente protagonista del proprio processo di cambiamento.
6.Professionalità: L'etica professionale e il rispetto per la riservatezza e la privacy dell'utente sono fondamentali. L'operatore deve mantenere standard elevati di comportamento, competenza e responsabilità.

La relazione d'aiuto professionale è un processo complesso e ricco di sfumature, che coinvolge vari soggetti e richiede l'implementazione di aspetti fondamentali per il suo successo. Comprendere le dinamiche tra l'operatore, l'utente e le reti di supporto, insieme agli elementi costitutivi come l'empatia, l'ascolto attivo e la collaborazione, è essenziale per promuovere un ambiente di crescita, cambiamento e benessere. Investire nella qualità di questa relazione può portare a risultati significativi, trasformando le difficoltà in opportunità di sviluppo personale.

9. L'Importanza della Comunicazione nella Relazione d'Aiuto: Comunicazione Non Ambigua, Ascolto Attivo e Assertività

La comunicazione è un elemento centrale nella relazione d'aiuto professionale e costituisce la base per l'instaurazione di un rapporto di fiducia e di collaborazione. Essere in grado di trasmettere e ricevere informazioni in modo efficace è fondamentale per comprendere le necessità degli utenti e supportarli nel loro percorso di crescita. Tra gli aspetti cruciali della comunicazione troviamo la comunicazione non ambigua, l'ascolto attivo e l'assertività, ognuno dei quali contribuisce a creare una dinamica positiva e costruttiva.

Comunicazione Non Ambigua

La comunicazione non ambigua si riferisce alla capacità di esprimere pensieri, emozioni e bisogno di risposte in modo chiaro e diretto. Quando la comunicazione è ambigua, può portare a fraintendimenti, confusione e malintesi, che possono ostacolare il processo di aiuto. Utilizzare un linguaggio preciso e semplice è fondamentale per garantire che il messaggio venga compreso correttamente. Inoltre, la comunicazione non ambigua aiuta a stabilire aspettative chiare e a facilitare il raggiungimento degli obiettivi nella relazione d'aiuto.

Ascolto Attivo

L'ascolto attivo è una competenza essenziale per ogni professionista che opera nella relazione d'aiuto. Consiste nell'impegnarsi pienamente nel processo di ascolto, non solo sentendo le parole, ma comprendendo anche il significato emotivo e contestuale di ciò che l'utente sta comunicando. Gli elementi chiave dell'ascolto attivo includono:

- **Riflesso**: Ripetere o parafrasare ciò che l'utente ha detto per confermare la comprensione.
- **Chiarificazione**: Porre domande per ottenere ulteriori dettagli e chiarire qualsiasi punto ambiguo.
- **Riconoscimento delle emozioni**: Essere consapevoli delle emozioni espresse dall'utente e affrontarle adeguatamente.

Attraverso l'ascolto attivo, il professionista dimostra empatia e rispetto, creando un ambiente in cui l'utente si sente compreso e valorizzato.

Assertività

L'assertività è la capacità di esprimere i propri pensieri, sentimenti e diritti in modo diretto e rispettoso, senza annullare o sminuire le posizioni degli altri. Nella relazione d'aiuto, l'assertività permette all'operatore di comunicare efficacemente le proprie opinioni e contribuisce a stabilire confini chiari.

Essere assertivi significa anche essere disposti a negoziare e cercare compromessi, garantendo che le esigenze di entrambe le parti siano considerate. Questo tipo di comunicazione

favorisce un clima di collaborazione e sicurezza, essenziale per trattare problemi complessi e sensibili.

Valorizzare e Valorizzarsi

Valorizzare è il processo attraverso il quale si riconosce il valore delle altre persone, delle loro esperienze e delle loro emozioni. Nella relazione d'aiuto, valorizzare l'utente è fondamentale per rinforzare la sua autostima e motivazione, alimentando un senso di autoefficacia e capacità di cambiamento. È importante che il professionista riconosca e celebrerà i progressi dell'utente, anche quelli minori, poiché ogni passo positivo contribuisce a costruire una base solida per ulteriori sviluppi.

D'altra parte, valorizzarsi è un concetto altrettanto rilevante. Gli operatori devono prendersi cura di sé stessi e riconoscere il proprio valore professionale e personale. Questo implica riflessioni e pratiche di autovalutazione, riconoscimento dei propri punti di forza e limiti, e investimenti nel proprio sviluppo continuo. Un professionista che si valorizza sarà più in grado di offrire un supporto genuino e appassionato, trasmettendo una visione positiva e proattiva all'utente.

La comunicazione non ambigua, l'ascolto attivo e l'assertività sono elementi essenziali per una relazione d'aiuto efficace. Ogni aspetto della comunicazione influisce profondamente sulla capacità di comprendere e supportare gli altri. Investire nella capacità di comunicare in modo chiaro e rispettoso, ascoltare attivamente e affermare le proprie posizioni non solo deriva in interazioni più efficaci, ma promuove anche un ambiente di crescita e sviluppo. Inoltre, prendendo il tempo per valorizzare gli altri e se stessi, si crea una dinamica virtuosa che può portare a cambiamenti utili e significativi.

10. La Memoria: Funzionamento e Disturbi

La memoria è uno dei processi cognitivi fondamentali, che ci permette di immagazzinare, conservare e recuperare informazioni. Essa gioca un ruolo cruciale nella nostra vita quotidiana, influenzando il nostro apprendimento, le nostre decisioni e persino le nostre relazioni interpersonali. Comprendere come funziona la memoria e quali disturbi possono affliggerla è essenziale per una piena comprensione della mente umana.

Come Funziona la Memoria

La memoria può essere suddivisa in diverse fasi:

1. Codifica: È il processo attraverso il quale le informazioni vengono trasformate in una forma che può essere immagazzinata nel cervello. Questa fase è influenzata dall'attenzione e dalle emozioni. Le informazioni più significative tendono a essere codificate più efficacemente.
2. Conservazione: Una volta codificate, le informazioni vengono immagazzinate nella memoria a breve termine o a lungo termine. La memoria a breve termine ha una capacità limitata e può trattenere l'informazione per pochi secondi a qualche minuto, mentre la memoria a lungo termine può conservare dati per periodi prolungati, da anni a decenni.

3.Recupero: È il processo di accesso alle informazioni immagazzinate. Può avvenire in modo spontaneo o può essere stimolato da indizi presentati nel contesto o dall'ambiente.

Disturbi della Memoria

I disturbi della memoria possono essere causati da varie condizioni patologiche, tra cui:

•Amnesia: Perdita di memoria, spesso causata da traumi cranici, usura cerebrale o condizioni psicologiche. L'amnesia può essere retrograda (perdita di memoria di eventi passati) o anterograda (difficoltà a formare nuovi ricordi).
•Demenza: Condizione progressiva che influisce principalmente sulle funzioni cognitive, inclusa la memoria. L'Alzheimer è la forma più comune e comporta un declino significativo delle capacità mnemoniche.
•Disordini **psichiatrici**: Disturbi come la depressione e l'ansia possono influenzare negativamente la capacità di memoria. Durante periodi di forte stress emotivo, è comune sperimentare difficoltà nella concentrazione e nella ritenzione delle informazioni.

Memoria, Intelligenza ed Emozioni

La memoria è strettamente legata all'intelligenza e alle emozioni. Diversi tipi di intelligenza, come quella logico-matematica, linguistica e spaziale, si manifestano attraverso la capacità di ricordare e applicare informazioni. Le persone con un'elevata intelligenza tendono a codificare e recuperare informazioni più efficacemente.

Inoltre, le emozioni svolgono un ruolo cruciale nella formazione dei ricordi. Eventi emotivamente intensi sono spesso ricordati meglio rispetto a quelli neutri. Le esperienze emozionali attivano circuiti neurali specifici che facilitano la codifica, rendendo questi ricordi più accessibili nel tempo.

La memoria è un processo complesso influenzato da vari fattori, incluse le emozioni e l'intelligenza. Comprendere come funziona può aiutarci a sviluppare strategie efficaci per migliorare la nostra capacità di apprendere e ricordare. Allo stesso tempo, riconoscere e affrontare i disturbi della memoria è essenziale per garantire il benessere mentale e cognitivo dell'individuo. In un mondo in rapido cambiamento, la memoria rimane un fondamento essenziale della nostra identità e della nostra esperienza umana.

il curatore speciale del minore. corso video

219,00€

corso videoregistrato

Per informazioni

WhatsApp 349 694 6391

11. La Memoria: Funzionamento e Disturbi

La memoria è uno dei processi cognitivi fondamentali, che ci permette di immagazzinare, conservare e recuperare informazioni. Essa gioca un ruolo cruciale nella nostra vita quotidiana, influenzando il nostro apprendimento, le nostre decisioni e persino le nostre relazioni interpersonali. Comprendere come funziona la memoria e quali disturbi possono affliggerla è essenziale per una piena comprensione della mente umana.

Come Funziona la Memoria

La memoria può essere suddivisa in diverse fasi:

1. **Codifica**: È il processo attraverso il quale le informazioni vengono trasformate in una forma che può essere immagazzinata nel cervello. Questa fase è influenzata dall'attenzione e dalle emozioni. Le informazioni più significative tendono a essere codificate più efficacemente.
2. **Conservazione**: Una volta codificate, le informazioni vengono immagazzinate nella memoria a breve termine o a lungo termine. La memoria a breve termine ha una capacità limitata e può trattenere l'informazione per pochi secondi a qualche minuto, mentre la memoria a lungo termine può conservare dati per periodi prolungati, da anni a decenni.
3. **Recupero**: È il processo di accesso alle informazioni immagazzinate. Può avvenire in modo spontaneo o può essere stimolato da indizi presentati nel contesto o dall'ambiente.

Disturbi della Memoria

I disturbi della memoria possono essere causati da varie condizioni patologiche, tra cui:

- **Amnesia**: Perdita di memoria, spesso causata da traumi cranici, usura cerebrale o condizioni psicologiche. L'amnesia può essere retrograda (perdita di memoria di eventi passati) o anterograda (difficoltà a formare nuovi ricordi).
- **Demenza**: Condizione progressiva che influisce principalmente sulle funzioni cognitive, inclusa la memoria. L'Alzheimer è la forma più comune e comporta un declino significativo delle capacità mnemoniche.
- **Disordini psichiatrici**: Disturbi come la depressione e l'ansia possono influenzare negativamente la capacità di memoria. Durante periodi di forte stress emotivo, è comune sperimentare difficoltà nella concentrazione e nella ritenzione delle informazioni.

Memoria, Intelligenza ed Emozioni

La memoria è strettamente legata all'intelligenza e alle emozioni. Diversi tipi di intelligenza, come quella logico-matematica, linguistica e spaziale, si manifestano attraverso la capacità di ricordare e applicare informazioni. Le persone con un'elevata intelligenza tendono a codificare e recuperare informazioni più efficacemente.

Inoltre, le emozioni svolgono un ruolo cruciale nella formazione dei ricordi. Eventi emotivamente intensi sono spesso ricordati meglio rispetto a quelli neutri. Le esperienze emozionali attivano circuiti neurali specifici che facilitano la codifica, rendendo questi ricordi più accessibili nel tempo.

La memoria è un processo complesso influenzato da vari fattori, incluse le emozioni e l'intelligenza. Comprendere come funziona può aiutarci a sviluppare strategie efficaci per

migliorare la nostra capacità di apprendere e ricordare. Allo stesso tempo, riconoscere e affrontare i disturbi della memoria è essenziale per garantire il benessere mentale e cognitivo dell'individuo. In un mondo in rapido cambiamento, la memoria rimane un fondamento essenziale della nostra identità e della nostra esperienza umana.

12. L'Intelligenza: Teorie, Emotività e Disabilità Intellettiva

L'intelligenza è un concetto complesso e multi sfaccettato, difficile da definire in modo univoco. Comprendere le diverse forme di intelligenza, come la teoria delle intelligenze multiple e l'intelligenza emotiva, oltre a esplorare la disabilità intellettiva, è fondamentale per migliorare le pratiche educative e terapeutiche.

La Teoria delle Intelligenze Multiple

Proposta da Howard Gardner negli anni '80, la teoria delle intelligenze multiple ha rivoluzionato il modo in cui comprendiamo l'intelligenza umana. Secondo Gardner, non esiste una singola intelligenza misurabile dai tradizionali test IQ, ma piuttosto una serie di intelligenze distinte, ognuna delle quali rappresenta una forma unica di elaborazione delle informazioni. Gardner identifica otto intelligenze principali:

1. **Intelligenza linguistica**: Capacità di utilizzare parole in modo efficace, sia oralmente che per iscritto.
2. **Intelligenza logico-matematica**: Abilità nella risoluzione di problemi e nel pensiero critico.
3. **Intelligenza musicale**: Sensibilità ai suoni, ritmi e toni; capacità di creare e apprezzare la musica.
4. **Intelligenza spaziale**: Capacità di visualizzare e manipolare oggetti in uno spazio tridimensionale.

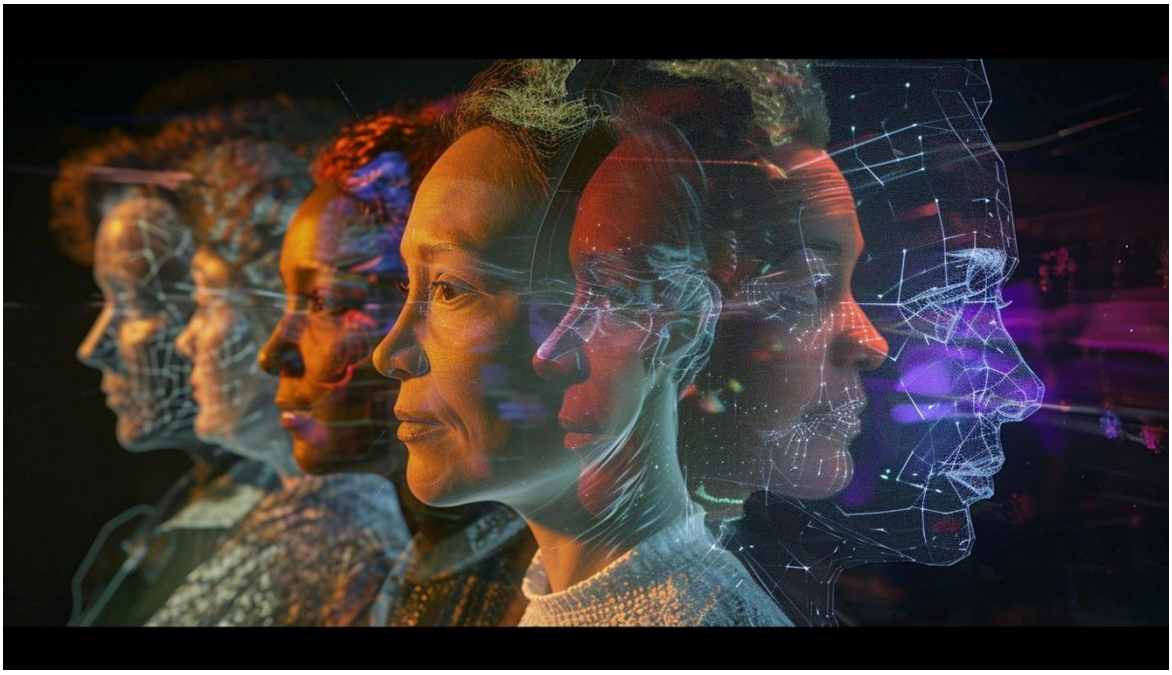

5. **Intelligenza fisico-cinetica**: Abilità nell'esprimersi attraverso il movimento e il controllo del corpo.
6. **Intelligenza interpersonale**: Capacità di comprendere e interagire efficacemente con gli altri.
7. **Intelligenza intrapersonale**: Capacità di comprendere se stessi e le proprie emozioni.
8. **Intelligenza naturalistica**: Abilità di riconoscere e classificare le varie specie e gli elementi della natura.

Questa teoria incoraggia un approccio educativo più inclusivo, che valorizza i diversi talenti degli studenti e promuove metodi di insegnamento diversificati.

Intelligenza Emotiva

L'intelligenza emotiva (IE) si riferisce alla capacità di riconoscere, comprendere e gestire le proprie emozioni e quelle degli altri. Daniel Goleman, uno dei principali esperti nel campo dell'IE, identifica cinque componenti fondamentali:

1. **Consapevolezza di sé**: Capacità di riconoscere e comprendere le proprie emozioni.
2. **Autoregolazione**: Capacità di gestire e controllare le proprie emozioni in modo costruttivo.
3. **Motivazione**: Abilità di utilizzare le emozioni per perseguire obiettivi e avere una visione positiva.
4. **Empatia**: Capacità di comprendere e rispondere efficacemente alle emozioni degli altri.
5. **Competenze sociali**: Abilità di costruire relazioni e gestire interazioni sociali.

L'intelligenza emotiva gioca un ruolo cruciale nelle relazioni interpersonali, nella leadership e nel benessere psicologico, contribuendo a una vita più soddisfacente e produttiva.

Disabilità Intellettiva

La disabilità intellettiva è una condizione caratterizzata da limitazioni significative nel funzionamento intellettivo e nel comportamento adattivo, che influenzano l'apprendimento, la comunicazione e le abilità sociali. Le cause della disabilità intellettiva possono essere genetiche, ambientali o dovute a fattori prenatali e perinatali, come malnutrizione o esposizione a sostanze nocive.

Le persone con disabilità intellettiva possono affrontare sfide significative in contesti educativi e lavorativi. Tuttavia, riconoscere i punti di forza e le abilità individuali è fondamentale per promuovere l'inclusione e il progresso. Strategie educative personalizzate e un supporto adeguato possono aiutare queste persone a raggiungere il loro potenziale e a migliorare la qualità della loro vita.

L'intelligenza non è un concetto monolitico, ma un insieme di abilità e capacità che variano da persona a persona. La teoria delle intelligenze multiple ci invita a riconoscere e valorizzare le diverse forme di intelligenza, mentre l'intelligenza emotiva ci ricorda l'importanza delle emozioni nelle relazioni umane. Infine, la comprensione delle disabilità intellettive è fondamentale per garantire che tutti possano avere accesso a opportunità di apprendimento e crescita. Promuovere un approccio inclusivo e consapevole è essenziale per costruire una società

13. Le Emozioni: Funzione, Tipologie e Riconoscimento

Le emozioni sono esperienze psicologiche complesse che influenzano profondamente il modo in cui percepiamo, interagiamo e reagiamo al mondo che ci circonda. Esse giocano un ruolo cruciale nella nostra vita, guidando le nostre decisioni, influenzando i nostri comportamenti e contribuendo alla nostra salute mentale e al nostro benessere generale. Comprendere a cosa servono le emozioni, quali emozioni esistono e l'importanza di riconoscerle è fondamentale per una piena consapevolezza di sé.

A Cosa Servono le Emozioni

Le emozioni servono a diversi scopi chiave che contribuiscono alla nostra sopravvivenza e al nostro adattamento:

1. Segnalazione e Protezione: Le emozioni come la paura e l'ansia ci avvertono di potenziali pericoli, preparandoci a rispondere in modo appropriato, che si tratti di combattere o fuggire.
2. Motivazione: Le emozioni ci motivano a intraprendere azioni. Ad esempio, la gioia e la felicità possono incoraggiarci a ripetere comportamenti gratificanti, mentre la tristezza può spingerci a cercare supporto o cambiamenti.
3. Comunicazione: Le emozioni sono espressive e ci aiutano a comunicare il nostro stato d'animo agli altri. Le espressioni facciali, il tono della voce e il linguaggio del corpo forniscono importanti indizi su come ci sentiamo.
4. Regolazione delle Relazioni: Le emozioni svolgono un ruolo fondamentale nelle interazioni sociali. Esse ci aiutano a comprendere gli stati d'animo degli altri e a costruire connessioni significative.

Tipologie di Emozioni

Le emozioni possono essere classificate in diverse categorie. Secondo Paul Ekman, uno dei pionieri nello studio delle emozioni, esistono sei emozioni di base, universali e riconoscibili attraverso le espressioni facciali:

corso abilitante per custode giudiziario e delegato alle vendite, aggiornato al d.lgs 149/2022

780,00€

Per informazioni

WhatsApp 349 694 6391

1. Gioia: Una risposta positiva che porta a sensazioni di felicità e soddisfazione.
2. Tristezza: Un'emozione negativa che riflette perdita, delusione o disfattismo.
3. Paura: Un'emozione reattiva che indica minaccia o pericolo, spingendoci a proteggerci.
4. Rabbia: Una risposta a situazioni ingiuste o frustranti, spesso legata all'ingiustizia o alla perdita di controllo.
5. Disgusto: Un'emozione che protegge dai pericoli fisici e psicologici, comportandosi come un meccanismo di difesa.
6. Sorpresa: Una reazione a eventi inaspettati, che può essere sia positiva che negativa.

Oltre a queste emozioni di base, ne esistono altre più complesse che derivano dalla combinazione di emozioni primarie, come la gelosia, l'imbarazzo, la gratitudine e la compassione.
Importanza di Riconoscere le Emozioni

Riconoscere e comprendere le proprie emozioni è fondamentale per il benessere psicologico e per la crescita personale. Ecco alcuni motivi per cui è importante:

1. Consapevolezza di Sé: Riconoscere le emozioni contribuisce a una maggiore consapevolezza di sé e aiuta a comprendere le proprie reazioni e motivazioni.
2. Gestione delle Emozioni: Comprendere le proprie emozioni consente una regolazione emotiva più efficace, aiutando a esprimere i sentimenti in modo sano e a evitare reazioni impulsive.
3. Relazioni Sane: Essere in grado di riconoscere non solo le proprie emozioni, ma anche quelle degli altri, migliora l'empatia e la comunicazione, favorendo relazioni più soddisfacenti e significative.
4. Salute Mentale: Una buona gestione delle emozioni è correlata a una migliore salute mentale. Riconoscere e affrontare le emozioni negative può prevenire l'insorgere di disturbi psicologici, come ansia e depressione.

Le emozioni sono una componente essenziale dell'esperienza umana, influenzando ogni aspetto della nostra vita. Comprendere la loro funzione, le diverse tipologie e l'importanza di riconoscerle ci permette di vivere in modo più consapevole e armonioso. Investire tempo nella riflessione emotiva e nell'autocomprensione non solo arricchisce la nostra vita personale, ma la rende enormemente più consapevole.

14. Problemi e Disturbi Psicologici degli Anziani: Focalizzandosi sulle Demenze e il Morbo di Alzheimer

Negli ultimi decenni, la popolazione anziana è cresciuta notevolmente, portando con sé una serie di sfide legate alla salute mentale. Tra queste, i disturbi psicologici, in particolare le demenze e il Morbo di Alzheimer, si sono affermati come problematiche significative, sia per gli individui che per le loro famiglie.

Comprendere le Demenze e il Morbo di Alzheimer

La demenza non è una malattia specifica, ma un termine ombrello che racchiude vari disturbi neurocognitivi, tra cui il Morbo di Alzheimer, l'ictus e la demenza frontotemporale. Il Morbo di Alzheimer, in particolare, è la forma più comune di demenza e rappresenta circa il 60-70% dei casi. Essa è caratterizzata da un progressivo deterioramento delle funzioni cognitive, come la memoria, il ragionamento e le capacità di orientamento.

Impatti Psicologici

Il deterioramento cognitivo può avere effetti devastanti sulla qualità della vita degli anziani. Molti di loro sperimentano sentimenti di frustrazione, isolamento e depressione. La perdita di memoria e la confusione possono portare a un deterioramento dell'autostima ea una cre-

scente paura del futuro. Inoltre, il comportamento degli anziani può cambiare, portando sintomi come l'ansia, l'aggressività o la passività.

Comportamenti da Adottare

Affrontare i problemi psicologici associati alle demenze e al Morbo di Alzheimer richiede un approccio multimodale che includa supporto emotivo, socializzazione e interventi terapeutici. Ecco alcune indicazioni utili:

1. Promuovere la comunicazione: è importante stabilire un rapporto di fiducia e comprensione. Utilizzare un linguaggio semplice e diretto, mantenere il contatto visivo e ascoltare attivamente le preoccupazioni dell'anziano.
2. Stimolare la memoria e la cognizione: Attività come puzzle, giochi di memoria e lettura possono aiutare a mantenere attive le capacità cognitive. È importante anche incoraggiare la partecipazione ad attività sociali o di gruppo.

3.Creare un ambiente sicuro e familiare: Un ambiente prevedibile riduce l'ansia. mantenere i propri beni e foto familiari può offrire comfort e un senso di continuità.
4.Supporto psicologico e sociale: psicoterapia può' aiutare a trattare ansia e depressione, ei gruppi di sostegno possono fornire un luogo sicuro per esprimere sentimenti e condividere esperienze.
5.Coinvolgere i familiari: è fondamentale informare e coinvolgere le famiglie nel processo di cura. La formazione su come affrontare comportamenti problematici e come comunicare efficacemente può fare una grande differenza.
6.Interventi farmacologici: in alcuni casi, i medici possono prescrivere farmaci per gestire comportamenti specifici o sintomi di ansia e depressione, ma questi devono sempre essere monitorati attentamente.

I disturbi psicologici legati alle demenze e al Morbo di Alzheimer presentano una sfida significativa, ma con il giusto approccio è possibile migliorare la qualità della vita per gli anziani affetti. Attraverso la comunicazione empatica, le attività stimolanti e il supporto psicologico, possiamo aiutare queste persone a vivere dignitosamente e con maggiore serenità. La sensibilizzazione e l'educazione delle famiglie e della comunità sono essenziali per affrontare queste problematiche e ridurre l'isolamento sociale, rendendo così il percorso di cura più gestibile e umano.

15. Fasi del Dolore e il Processo di Morire: Riflessioni Psicologiche su Cure Palliative e Elaborazione del Lutto

La morte è un aspetto inevitabile della vita e, sebbene la sua inevitabilità possa essere accettata razionalmente, le emozioni che essa evoca sono frequentemente complesse e profonde. La psicologia del dolore e del morire si basa su fasi che comprendono il dolore anticipatorio, il processo di lutto e il vissuto degli operatori che assistono i malati a fine vita. L'approccio delle cure palliative gioca un ruolo cruciale nel supportare sia il paziente che la sua rete affettiva durante queste fasi.

Le Fasi del Dolore

Secondo Elisabeth Kübler-Ross, le fasi del dolore sono comunemente concepite come cinque stadi: negazione, rabbia, contrattazione, depressione e accettazione. Queste fasi non sono linearmente sequenziali, ma piuttosto possono sovrapporsi e ripetersi.

1.Negazione: All'inizio, la notizia di una malattia terminale può essere difficile da accettare. La negazione funge da meccanismo di difesa, permettendo ai pazienti di affrontare inizialmente l'inevitabile in modo graduale.
2.Rabbia: Man mano che la realtà si fa più chiara, possono emergere sentimenti di rabbia verso se stessi, gli altri o addirittura verso la condizione. È comune chiedersi "perché proprio a me?".

3.Contrattazione: In questa fase, il paziente cerca di negoziare con la propria condizione, attraverso spesso promesse di modifiche comportamentali in cambio di un prolungamento della vita.

4.Depressione: Quando la realtà della morte diventa innegabile, è normale sentirsi sopraffatti dalla tristezza e dalla perdita. In questa fase, i pazienti possono sentirsi isolati e impotenti.

5.Accettazione: Infine, arrivare a un punto di accettazione può significare una forma di pace. I pazienti iniziano a riflettere sulla propria vita ea trovare significato anche nell'inevitabilità della morte.

Cura palliativa

Le cure palliative si concentrano sulla qualità della vita e sul sollievo dai sintomi, piuttosto che sulla ricerca di una cura. Questo approccio si basa su un modello olistico che considera non solo il dolore fisico, ma anche il benessere emozionale, spirituale e sociale del paziente. Le cure palliative possono includere:

- Gestione del dolore: Farmaci e terapie sono utilizzati per alleviare il dolore fisico.
- Supporto psicologico: La presenza di psicologi e counselor offre uno spazio sicuro per esprimere emozioni e timori.
- Coinvolgimento della famiglia: Le famiglie sono parte integrante del percorso, e il loro supporto è essenziale per l'elaborazione del lutto.

Elaborazione del Lutto

L'elaborazione del letto è un processo individuale e può richiedere tempo. Le varie fasi del lutto possono replicare quelle del dolore originale, e coloro che perdonano una persona cara possono attraversare sentimenti di tristezza, rabbia, sensi di colpa e, infine, accettazione. È fondamentale capire che ognuno vive il lutto in modo unico, e le emozioni possono riemergere anche dopo un lungo periodo di apparente accettazione.

Il Tempo nella Cura

Il tempo è una risorsa cruciale in questo contesto. Gli operatori sanitari che lavorano con malati terminali spesso si trovano a dover gestire il tempo in modi complessi. Da un lato, vi è il bisogno di intervenire immediatamente per alleviare il dolore. Dall'altro, si deve rispettare il bisogno del paziente e della famiglia di avere tempo per elaborare la situazione. Il tempo diventa un elemento di cura, trasformando ogni momento in un'opportunità di connessione, comunicazione e riflessione.

Corso VIDEO

l'amministratore e il coadiutore giudiziario nella gestione dei beni e per la loro destinazione a seguito della confisca definitiva da parte dello stato

229,00€

corso videoregistrato

Il Vissuto degli Operatori

Gli operatori che si occupano di malati della bella vita affrontano sfide emotive significative. Il contatto quotidiano con la sofferenza e la morte può portare sentimenti di tristezza e perdita, oltre a contribuire al loro benessere psicologico. È fondamentale che questi professionisti ricevano supporto psicologico adeguato e spazi di riflessione, per evitare il burnout e fornire una cura qualitativa ed empatica

16. Elenco mediatori familiari e loro sedi

NOME	COGNOME	MAIL	CO-MUNE	CAP	INDIRIZZO
MARIA ROMANA	ALLEGRANZA	mr.allegranza@libero.it	TERRA-CINA	04019	Via Orfanatrofio, 5
MASSIMO	ANTINUCCI	max.antinucci@gmail.com	BOLO-GNA	40125	Via Santo Stefano, 26
ALESSANDRA	BALSAMO	avvocatoalessandrabalsamo@gmail.com	ROMA	00153	Via A.Bargoni, n.8/78
SERGIO	CAPRA	abacond@gmail.com	TRENTO	38121	Via Antonio Pranzelores, 59
CARLO	CARLI	avvocatocarli@gmail.com	ROMA	00196	Via Guido Reni, 35
SEBASTIANO	CAVARRA	avv.sebastianocavarra@gmail.com	FI-RENZE	50129	Via XX Settembre 124
MARIA LETIZIA	CLARICI	marialetiziaclarici@gmail.com	SPO-LETO	06049	Via C. Marx, 10
SARAH	CONGIA	sarahcongia@studiolegale-pr.it	PARMA	43123	Via Puccini, 15
ROSSELLA	COSENTINO	rossella_cosentino@libero.it	CA-STRO-VILLARI	87012	C.da Archidero snc
SELENE	COSTA	selene.costa@italiaconcilia.it	PORTICI	80055	Via della Salute, 39
NUNZIO	COSTA	costanunzio1967@gmail.com	CASTE-VETRO PIACEN-TINO	29010	Q.re Longo, 25
ELEONORA	D'ALESIO	eleonoradalesio549@gmail.com	GE-NOVA	16121	Via B. Bosco, 45/16
FURCI	DEBORAH	deborah@studiofurci.it	VIGE-VANO	27029	via del popolo, 22
LUCIA	DOSI	lucia.dosi@studiolegale-pr.it	PARMA	43123	Via Puccini, 14
ANTONIO	ENNA	studioenna@gmail.com	CA-GLIARI	09127	Via Domenico Mille lire, 22
LUCA	FUSARO	avvocato@lucafusaro.it	ORBAS-SANO	10043	Via A. De Gasperi, 2
MICHELE	IANNONE	avvocatoiannone@libero.it	NAPOLI	80143	Via Porzio, 4
DOMENICO	IODICE	avv.domenicoiodice@gmail.com	CASO-RIA	80026	Via Piave, 57
ALESSANDRO	MALICE	avv.malice@gmail.com	NAPOLI	80142	Viale delle Mimose, 10
SARA TERESA	MARIANI	studiolegalestm@gmail.com	LATINA	04100	Via del Lido
ANDREA	MARINO	goku_080@libero.it	REGGIO CALA-BRIA	89100	Via Provinciale per Armo, 79

ELENA	MEAZZINI	elena.meazzini@virgilio.it	AREZZO	52100	Via Ristoro d'Arezzo 102
CLAUDIA	MESCHI	claudiameschi@yahoo.it	PORTICI	80055	Corso Garibaldi, 168
MARIA CRISTINA	MODONI	mariacristinamodoni@gmail.com	CEGLIE MESSA-PICA	72013	Via Mercadante, 35
GIUSEPPINA	MONTESANO	giusymontesano@hotmail.com	MA-TERA	75100	Viale Europa, 6
ALBERTO	ORSI	avvocatoalbertoorsi@gmail.com	PISTOIA	51100	Corso G. Amendola, 11
RAFFAELLA	PAGLIARI	lellapagliari@gmail.com	PE-SCARA	65127	Via dei Peligni, 102
MARIA CAR-MELA	PEDULLA'	marica.pedulla@gmail.com	CATA-NIA	95125	piazza Lanza n 14
LEONILDA	PIRILLO	leapirillo@gmail.com	VIBO VALEN-ZIA	89900	Via III tr. Basile, 20
BIAGIO	PIRRONE	biagiopirrone@gmail.com	PA-LERMO	90141	P.zza G. Amendola, 31
ANNUNZIATA	PROCIDA	nunziaprocida@hotmail.it	QUAT-TROMI-GLIA	87036	Via C. Bilotti, 45
PAOLO	SACCON	paolo.saccon@gmail.com	CONE-GLIANO	31015	Viale Italia, 194
BARBARA	SCIPIONI	barbara103@alice.it	PA-LIANO	03018	Piazza Indipendenza, 3
LUCILLA	TAMBURRINO	lucilla.tamburrino@gmail.com	ROMA	00196	Via Guido Reni, 35
ELISA	TORELLI	torellielisa@libero.it	PARMA	43121	Strada Ferdinando Maestri, 4
VALENTINA	TUSSI	vtussi.sestomeccanica@gmail.com	SESTO ED UNITI	26028	Via Veneto, 15
FILOMENA	VITULLO	floravitullo@gmail.com	MA-TERA	75100	RECINTO NINO ROTA, 42

ItaliaConcilia

LA SOLUZIONE È CONCILIARE

WhatsApp
349 694 6391

italia.concilia@legalmail.it
italiaconcilia@gmail.com
www.italiaconcilia.it

Italia Concilia è un Ente abilitato a svolgere procedure di mediazione mirate alla risoluzione stragiudiziale delle controversie, accreditato presso il Ministero della Giustizia al n. 492 del Registro degli Organismi di Mediazione e al n. 376 degli Enti di Formazione Mediatori.

Sedi regionali dell'Associazione Italiaconcilia

- **Campania**: sede legale Napoli – Portici Via Cardano, 39 – Avv. Selene Costa – Tel. +39 3938941117
- **Emilia-Romagna**: responsabile del territorio regionale avv. Nunzio Costa – quartiere Longo, 25 Castelvetro Piacentino – Tel. +39 3343897941
- **Lombardia**: responsabile del territorio regionale dott. Valentina Tussi – Sesto ed Uniti, via Veneto 15 – Tel. +39 3496946391